



VENT D'EST

La lettre de l'Eglise Protestante Unie de l'Est Lyonnais



Édito

Qui es-tu Marie ?

Mars 2025
Sommaire du n° 87
Un Vent d'Est
spécial AG

1

- Qui es-tu, Marie ?
Le point de vue protestant

2-3

Comment va notre paroisse ?

- Le rapport moral
- La rénovation énergétique du temple de l'Est
- Le rapport financier

4

- Retour sur le synode régional
- L'accueil, ça (me) fait du bien !

La paroisse Est Lyonnais

- Pdt du conseil de paroisse :
Jean-Paul Kovalevsky,
jpkova@free.fr
06 75 09 22 89
- Pasteur Serge Wüthrich,
s.wuthrich@gmail.com
06 66 64 63 74

Avez-vous noté ?

- Mail : contact@eptm.fr

Avez-vous noté ?

- Site : www.eptm.fr

Espace protestant
Théodore-Monod
22, rue Romain-Rolland
69120 Vaulx-en-Velin
Tél. 04 78 54 88 26



Les noces de Cana.

Je suis régulièrement interpellé sur la position des protestants vis-à-vis de Marie. Et c'est vrai que nous avons un léger contentieux avec ce que l'Église catholique en a fait au cours des siècles. En réalité, nos compréhensions de Marie étaient assez proches jusqu'au 17^e siècle, et ne faisaient pas l'objet de débats particuliers. Luther est d'ailleurs l'auteur d'un magnifique commentaire du Magnificat. Puis, les Lumières sont passées par là, déconstruisant certaines affirmations classiques (notamment que Marie serait restée vierge, puisque les exégètes admettent aujourd'hui que les « frères et sœurs » de Jésus le sont bien et non pas des cousins ou des cousines).

Parallèlement, le ton s'est durci du côté catholique avec le dogme de l'Immaculée Conception (*Marie est rachetée du péché originel par préservation et non par purification*), puis celui de l'Assomption (son

entrée directe dans la gloire de Dieu après sa mort).

Pour s'éviter d'interminables débats sur ces questions de foi (auxquels chacun est libre de croire), les protestants expliquent souvent que, pour eux, Marie est une femme (une sœur dans la foi ?) dont l'humilité et l'obéissance admirables sont exemplaires pour tout chrétien.

Deux autres images de Marie

Personnellement, j'aime bien retenir deux autres images de Marie.

Premièrement, la Marie des noces de Cana qui n'hésite pas à interpellier son fils pour qu'il solutionne une situation très délicate. Ce dernier renâcle à la besogne, mais finalement coopère. Puis cet autre épisode où Marie, inquiète, essaie de le faire rentrer à la maison. Jésus lui répond durement : « Qui est ma mère et

qui sont mes frères ? » Puis promenant les regards sur ceux qui étaient assis tout autour de lui, il dit : « Voici ma mère et mes frères. Qui-conque fait la volonté de Dieu, celui-là est mon frère, ma sœur et ma mère. » (Mc 5,33-35) Marie vit cette tension où, d'un côté, elle cherche à ce que son fils puisse vivre pleinement la vocation qu'elle sent naître en lui, et, de l'autre, elle

est effrayée par la tournure que prennent les événements. Au fond, une Marie très maternelle !

Pour tous ceux qui ont une sensibilité plus « mystique », Marie est également la figure de celle qui a enfanté Jésus. Un Jésus qui doit naître en chacun et chacune au plus profond de nous.

Cette mystérieuse et humaine Marie, comment ne pas l'aimer ?

Pasteur Serge Wüthrich

Notre Assemblée
générale aura lieu
dimanche 9 mars
à 10h30 à l'Espace
Théodore-Monod,
après un court culte.

Émargement
à partir de 10h.

Comment va notre paroisse ? Bilan avant notre AG..

Rapport moral de l'année 2024

Vous êtes le sel de la terre. Mais si le sel perd sa saveur, avec quoi la lui rendra-t-on ?

Comment mieux vivre en communauté ? Comment partager la Bonne Nouvelle autour de nous ? En 2024, ces deux questions ont guidé les actions du nouveau Conseil de paroisse.

2024 fut une année de transition avec le départ, après quatre ans passés à l'Est Lyonnais, de Samuel Kpoti pour un poste temporaire en Ardèche. Désormais, notre pasteur, Serge Wüthrich, assure seul les responsabilités pastorales. Comment alors vivre pleinement notre mission dans cette nouvelle configuration ?



Journée annuelle œcuménique des enfants (catholiques et protestants) à Saint-Fons (le 1^{er} février)

En mettant du sel dans nos relations. En tissant des liens, en partageant nos joies et nos peines, en brisant les solitudes... L'accueil aux cultes s'est renforcé : une trentaine de paroissiens se relaient pour préparer le temple, servir le café et partager un moment avec chacun, qu'il soit habitué ou nouvel arrivant (lisez l'article en page 4).

D'un dimanche à l'autre, les conversations s'approfondissent, les nouveaux reviennent, et les anciens voient leur place reconnue.

Notre communauté a la chance de compter une belle équipe de liturgies et prédicateurs laïcs, offrant ainsi une diversité de regards et de manières d'annoncer la Bonne Nouvelle. Nous avons également accueilli avec joie de nouveaux musiciens.

L'École biblique et la troupe scouts du Levant bénéficient désormais d'équipes de responsables renouvelées. Par ailleurs, la vie œcuménique reste dynamique, avec des liens toujours plus forts avec la Communauté du Chemin Neuf à Bron. En outre, chaque mois, plusieurs groupes d'études bibliques se réunissent, et chaque jeudi, un soutien est apporté à la permanence Cimade.

Mais notre mission dépasse les murs de la paroisse. Le festival Arta Sacra, en septembre, nous a offert une belle visibilité à Vaulx-en-Velin, Décines et Meyzieu. Malgré les turbulences, le groupe interreligieux reste engagé : tous ressentent l'urgence d'un message commun pour la paix dans nos quartiers. Alors, comment être encore mieux le sel de la terre sur notre territoire étendu ?

Pour continuer à creuser cette question, un parcours F.E.T.E. (Faire Église de Témoins Ensemble) a été lancé durant ce semestre, avec l'ambition de construire un projet de vie renouvelé, encore plus tourné vers la mission. N'hésitez pas à venir nous rejoindre !

Jean-Paul Kovalevsky
président du Conseil de paroisse de l'Est-Lyonnais



Les 2 célébrants, le prêtre Pradhappe de la communauté du Chemin Neuf et Serge Wüthrich, lors du culte avec échange de chaire ce 26 janvier

La rénovation énergétique du temple en 4 actions

La rénovation énergétique du temple, sur laquelle la réflexion a été lancée l'an passé, se trouve au croisement de préoccupations convergentes. En effet, nos 3 communautés de l'EPTM se sont inscrites, depuis quelques années, dans la démarche « Église verte » qui inclut la question de l'énergie. Par ailleurs, les installations du temple (chauffage, eau chaude, éclairage...) ont plus de quinze ans et se trouvent de fait en fin de vie, d'où l'importance d'anticiper leur renouvellement.

En outre, malgré les qualités de construction de l'EPTM, les budgets consacrés à

l'énergie sont conséquents (autour de 6 000 euros/an), et augmentent avec la hausse des prix de l'énergie. Le confort d'été est une préoccupation croissante.

La conjonction de ces préoccupations a conduit notre paroisse à engager, en lien avec les différentes communautés utilisatrices de l'EPTM, une réflexion globale sur la question. Après une première étude menée avec l'Agence locale énergie climat (ALEC), une mission plus opérationnelle a été confiée à un bureau d'étude spécialisé (ÉTAMINE) et a permis l'élaboration d'une première feuille de route.

L'actualité du sujet a été rendue nettement plus pressante (on n'ose écrire brûlante !) par la panne de chauffage survenue début janvier. Il a ainsi fallu réviser la feuille de route en traitant les urgences et en engageant, en parallèle, un certain nombre d'actions simples et peu coûteuses.

Les grandes lignes d'action sont aujourd'hui les suivantes :

- Remplacement de la chaudière et optimisation du chauffage : remplacement de la chaudière par une pompe à chaleur, optimisation des circuits (calorifugeage), amélioration de

la régulation (programmation) ;

- Limitation du gaspillage d'eau chaude ;
- Meilleure régulation / programmation de la ventilation (ventilation mécanique et ouvertures) ;
- Remplacement des éclairages par des lampes basse consommation (LED).

À plus long terme, l'installation de panneaux photovoltaïques en toiture ou en ombrières sur les parkings est envisagée et pourrait rendre l'EPTM encore plus performant, voire énergétiquement positif.

Jean-Baptiste LESORT

Le rapport financier

Merci à tous pour vos dons ! La seule ressource financière de notre Église est le libre don des fidèles et de ceux qui veulent la soutenir. Vos dons recueillis permettent à l'Église de vivre sa mission d'annonce de l'Évangile.

Cette année, nous avons versé 11 000 euros de moins par rapport à la cible, donc moins que l'année dernière, mais l'année 2023 était exceptionnelle. En effet, on observe une baisse significative du nombre de donateurs depuis 2016. Il est donc important que cette cible soit adaptée à cette situation de baisse de nombre de donateurs. C'est tout le travail que notre Conseil presbytéral a commencé depuis le mois de juin 2024, avec l'EPU de Lyon et la Région Centre-Alpes-Rhône de notre Église. Ce travail va être accentué sur 2025 !

Encore merci pour votre soutien et vos efforts !

« Demandez et l'on vous donnera. Cherchez et vous trouverez. Frappez, et l'on vous ouvrira. »

Évangile selon Matthieu, chapitre 7, verset 7

Claude Tinès - claudetines@gmx.fr

Continuons à soutenir notre Église !

1/ par virement bancaire
IBAN: FR74 2004 1010 0714 6750 7P03 814
BIC: PSSTFRPLYO

2/ par un chèque à l'ordre de l'EPUdL Est Lyonnais, à envoyer à cette adresse : **EPUdL 22, rue Romain-Rolland - 69120 Vaulx-en-Velin** ou à remettre au culte au pasteur, au trésorier, à un conseiller de paroisse.

3/ un don en ligne sur notre site internet :
<https://est-lyonnais.epudf.org/>

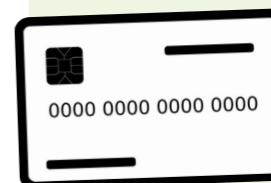

Cliquez sur l'onglet « Faire un don ». C'est rapide, facile et sécurisé. Soit vous utilisez votre carte bancaire, soit vous payez par Paypal, si vous disposez d'un tel compte.

Synode régional

Impressions de deux conseillers

Connaissez-vous le rôle et le fonctionnement du synode régional ? Le dernier s'est réuni en Ardèche fin novembre 2024. Il faisait suite au travail réalisé en paroisses et en Conseils sur le thème : « Quelles priorités pour la région Centre-Alpes-Rhône ? » Véronique Fontarnou et Claude Tinès, deux membres du CP de l'Est-lyonnais étaient délégués avec voix délibérative. Ils racontent.



Serge Wüthrich, Yves Verilhac (trésorier régional), Véronique Fontarnou et Claude Tinès au synode. (Absent de la photo Eddy Span).

Qui participe aux synodes ?

Les pasteurs et des membres des Conseils de paroisse. Ils ont le droit de vote. Celui de novembre dernier a compté 146 personnes avec voix délibérative, soit une majorité absolue de 73.

Qu'ont-ils fait ?

Pendant ces 3 jours, ils ont travaillé sur un texte reprenant toutes les remarques de l'enquête réalisée près des Églises locales (EL). Ils ont réfléchi en petits groupes et en réunions plénières. Chaque paragraphe a été débattu

et voté. « Les caractéristiques de ces débats sont le respect et l'écoute mutuelle », pointe Claude. « La démocratie n'est pas qu'une idée. Elle est la méthodologie de construction de ces 3 jours. Aucune décision n'est imposée. Les propositions émises sont retravaillées autant de fois que nécessaire pour arriver à un consensus ».

Un autre point fort consiste dans la richesse des échanges et la joie des rencontres. Tant lors des temps formels, en petits groupes notamment, que lors des moments informels, comme les repas. Les petits groupes étaient consti-

tués pour tout la durée du synode. Cela a permis de tisser des liens, d'oser exprimer avec confiance les difficultés rencontrées un peu partout : nos assemblées parfois clairsemées, le manque de relève (au niveau des enfants, des jeunes), la baisse des dons. Et les questionnements sur l'avenir.

Quelles pistes ont-elles été pointées ?

« Nos paroisses ont toutes besoin d'un souffle nouveau », explique Véronique. « Peut-être aussi de s'organiser autrement. Pourquoi ne pas mutualiser nos talents entre paroisses (des compétences de liturgies, de prédicateurs, par exemple) ? » Et puis, la vie de l'Église ne se réduit pas à ce qui est organisé dans les temples...

Anne-Sophie Léonard
avec Véronique Fontarnou
et Claude Tinès

L'accueil, ça (me) fait du bien !



L'accueil est une tradition de notre paroisse, et certaines traditions ont du bon ! Les paroissiens, anciens ou nouveaux, ont le sentiment de ne pas être anonymes et d'appartenir à la communauté : ils sont attendus, on leur souhaite la bienvenue, on prend de leurs nouvelles. On engage la conversation

pour mieux faire connaissance avec les habitués, ou bien rencontrer de nouvelles personnes, leur donner tous les renseignements nécessaires, voire faire le lien avec le pasteur.

L'accueil, c'est aussi accepter de faire « les petites

mains » pour que le culte se déroule au mieux : préparer la table de la Sainte Cène, aider à donner la Sainte Cène, faire la collecte puis la compter, tout ranger à la fin du culte. C'est un service que l'on peut faire assez facilement, et qui permet de s'inscrire dans une chaîne de réciprocité et de solidarité. « J'ai été

accueillie il y a quelques années avec mon mari, cela nous a fait chaud au cœur », dit une paroissienne qui est maintenant impliquée dans le service d'accueil. « L'accueil, ça (me) fait du bien ! », lance une autre. « Faire l'accueil m'a semblé tout naturel », raconte Éric. « J'aime échanger et accueillir les gens quels que soient le lieu et le contexte. Partager un moment de convivialité, d'altérité gratuite et inconditionnelle dans des temps troublés, fragiles, ça fait du bien et c'est important ! Ce sont des petits instants, fugaces certes. Mais ils contribuent à renforcer les liens qui tissent, jour après jour, notre communauté. N'est-ce ça faire Église ? »

Merci à toute l'équipe !

Anne Escarguel